

Polska Spółka Gazownictwa sp. z o.o.
Oddział w Zabrzu
ul. Szczyt Boże 11, 41-800 Zabrze
tel. 32 398 50 00, faks 32 271 78 01

Gazownia w Rybniku
ul. Bolesława Chrobrego 39
44-200 Rybnik
tel. 323985000
gazownia.rybnik@psgaz.pl

**BIURO PROJEKTÓW
DROGOWYCH
Marcin Krzyżanowski
ul. Jeścienna 4
34-331 Świnna**

Wasz znak:
Nasz znak: 0165.761.1600820172.8022.20

Rybnik, 02.11.2020r

Dot.: uzgodnienia branżowego dla zakresu w Rudziczce przy ul. Szkolnej, Woszczyńskiej i Pszczyńskiej

Informujemy, iż na dostarczonej mapie w zaznaczonym zakresie nanieśliśmy istniejącą sieć gazową.

Odległości podstawowe zachować zgodnie z Rozporządzeniem Ministra Gospodarki z dnia 26 kwietnia 2013r. w sprawie warunków technicznych, jakim powinny odpowiadać sieci gazowe i ich usytuowanie.

- (Dz. U. z dnia 4 czerwca 2013r. poz. 640 – tabela nr 2) - sieć gazową /pr stal zaznaczono na mapie kolorem żółtym.

Skrzyżowania gazociągów z przeszkodami terenowymi (odległości pionowe) zgodnie z PN-91/M – 34501.

Przed przystąpieniem do prac wykonać wykopy kontrolne określające posadowienie sieci gazowej.

W obrębie czynnych gazociągów prace ziemne prowadzić ręcznie.

W przypadku prowadzenia robót w pobliżu naszych urządzeń inwestor winien skontaktować się z Gazownią w Rybniku, ul. Chrobrego 39, celem ustalenia nadzoru nad w/w robotami. Nadzór wykonujemy odpłatnie oraz uzyskać informację o przebiegu nowopowstałych gazociągów w obszarze objętym przedmiotowym uzgodnieniem.

Inwestor powinien przesłać zlecenie nadzoru robót z podanymi warunkami płatności, podając datę i znak uzgodnienia.

Uszkodzenia naszej sieci wynikłe na skutek prowadzonych robót usunięte będą na koszt wykonawcy robót.

Uzgodnienie jest ważne na okres 2 lat licząc od daty wystawienia niniejszego pisma.

Z poważaniem

7-CA KIEROWNIKA
Gazownia w Rybniku

nasz Odrozek

Faktura za powyższe uzgodnienie zostanie wysłana w późniejszym terminie.
Sprawę prowadzi: Marcin Krzyżanowski

Zgodnie z art. 13 ust. 1 i 2 Rozporządzenia o ochronie danych osobowych z dnia 27 kwietnia 2016 r. (RODO) informuję, iż Administratorem Pani/Pana danych osobowych jest PSG Sp. z o.o. z siedzibą przy ul. Krucza 6/14, 00-537 Warszawa. Dane kontaktowe do Inspektora Ochrony Danych: iodo@psgaz.pl. Pani/Pana dane osobowe będą przetwarzane w celu obsługi skarg, reklamacji oraz zgłoszeń na podstawie zawartej umowy lub działań na Pani/Pana żądanie przed zawarciem umowy (RODO Art. 6, ust. 1, lit. b) i będą przechowywane przez okres 3 lat od daty zakończenia sprawy. Ponadto, Pani/Pana dane osobowe mogą zostać udostępnione kancelariom prawnym i dostawcom systemów informatycznych, z którymi współpracuje Administrator. Posiada Pani/Pan prawo dostępu do treści swoich danych oraz prawo ich sprostowania, usunięcia, ograniczenia przetwarzania, prawo do przenoszenia danych, prawo do wniesienia sprzeciwu. Ma Pani/Pan prawo do wniesienia skargi do właściwego organu nadzorczego w zakresie ochrony danych osobowych, gdy uzna Pani/Pan, iż przetwarzanie danych osobowych Pani/Pana dotyczących narusza przepisy ogólnego Rozporządzenia o ochronie danych osobowych z dnia 27 kwietnia 2016 r. Podanie przez Panią/Pana danych osobowych jest dobrowolne jednak niezbędne do rozpatrzenia zgłoszenia.

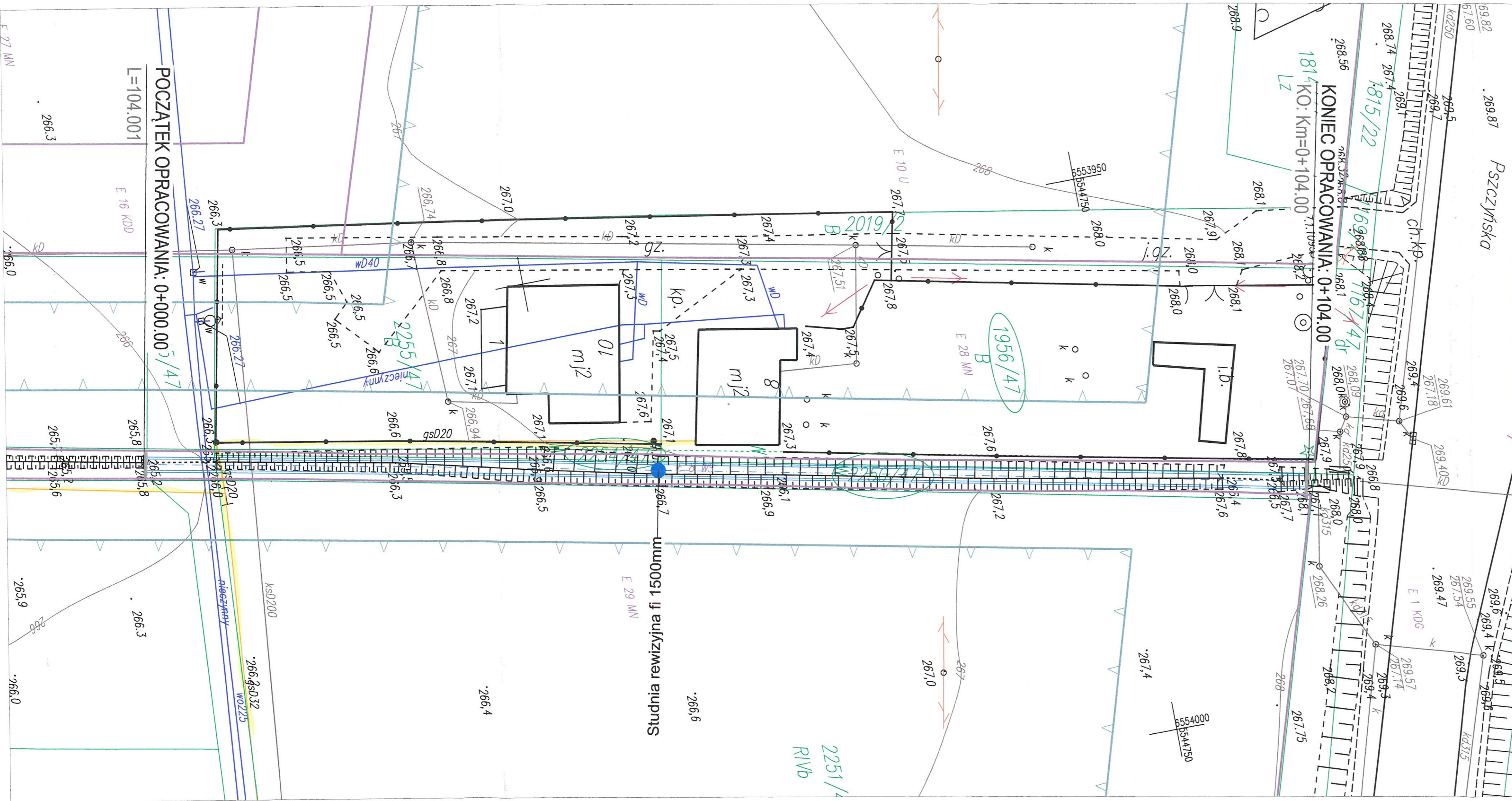

OZNACZENIA:



Projektowany kanał

Działki inwestycyjne

Państwowa Spółka Gazownictwa sp. z o.o.
 ul. W. Gąsiorowskiego 16, 33-100 Tarnobrzeg
 Oddział Zakład Gazowniczy w Zabrze
 Szosowa w Rybniku
 ul. Bolesława Chrobrego 35, 44-200 Rybnik
 tel. 34 330 50 00
 NIP 525 28 68 411
 KOS 0000374001 REGON 142739519
Stacja

Należy do sieci gazowej sr/pr / w/pr.
 Prace w pobliżu naszych urządzeń wykonywać
 ręcznie pod nadzorem pracownika RG w Rybniku.
 Od wykonawcy postawowa zachować zgodnie
 z Rozporządzenia Gospodarki z dnia 26 kwietnia 2013r.
 (Dz. Urz. z 4.04.2013 r. poz. 640)
 Użytkownik: 0165 361 1600 820 197 2022 20
 Rybnik, dnia 2.02.2022 r.

[Signature]

CAKIEROWNIK
 Gazownictwa w Rybniku
 Tomasz Odrozek

WYKONAWCA:		Biuro Projektów Drogowych Marcin Krzyżowski 34-331 Świnna, ul. Jesienna 4	
NAZWA OPRACOWANIA: Wykonanie dokumentacji projektowej przebudowy rowu zbiorczego odprowadzającego wodę z rejonu Szkolnej, Woszczyńskiej i Pszczynskiej w Rudziczce			
INWESTOR:	Gmina Suszec	RYS. NR	2
ADRES:	43-267 Suszec, ul. Lipowa 1	SKALA	1:500
TYTUŁ RYSUNKU:	Plan sytuacyjny	DATA:	VIII 2020 r.
PROJEKTOWAŁ:	mgr inż. Marcin Krzyżowski SLK/4949/POOD/13	<i>[Signature]</i>	



Rok zał.1999

PRZEDSIĘBIORSTWO GOSPODARKI KOMUNALNEJ

Spółka z o.o.

43-267 Suszec ul. Ogrodowa 2

tel. (032) 212-42-14, tel./fax. (032) 448-80-90, tel. alarm. (032) 448-80-70

www.pgksuszec.pl, e-mail: kontakt@pgksuszec.pl

NIP: 638-15-20-566, Regon: 276303844, Sąd Rejonowy w Katowicach nr KRS: 0000066156

Kapitał zakładowy 24.957.000 zł opłacony w 100 %

Suszec, dn. 22.09.2020 r.

PGK/UZG/78/20

**Biuro Projektów Drogowych
Marcin Krzyżowski
34-331 Świnna
Ul. Jesienna 4**

Warunki techniczne – uzgodnienia planu zagospodarowania inwestycji ” Wykonanie dokumentacji projektowej przebudowy rowu zbiorczego odprowadzającego wodę z rejonu Szkolnej, Woszczyckiej i Pszczyńskiej w Rudziczce.”

Prace ziemne w pobliżu naszych urządzeń uzgadniamy przy zachowaniu następujących warunków:

1. Przed przystąpieniem do robót w sąsiedztwie naszych urządzeń należy powiadomić nas o terminie rozpoczęcia prac, podając imię i nazwisko kierownika budowy i telefon kontaktowy oraz zlecić nadzór branżowy (płatny) nad pracami w pobliżu naszych urządzeń.
2. Wykopy kontrolne wykonać ręcznie w pobliżu wodociągu A – B oraz sieci kanalizacyjnej S1 – S2. Roboty zgłosić w PGK Sp. z o.o. w Suszcu celem dokonania oględzin oraz ustalenia prac związanych z zabezpieczeniem ich stanu technicznego.
3. Minimalne przykrycie sieci wodociągowej na odcinku A – B oraz kanalizacji sanitarnej musi wynosić 80cm. W przypadku mniejszego przykrycia wodociągu należy odcinek A - B przebudować a sieć kanalizacji sanitarnej ocieplić warstwą styropianu (styrodur). Koszty tych robót ponosi Inwestor.
4. W przypadku uszkodzenia naszych urządzeń wszelkie koszty naprawy ponosi Inwestor.
5. Informujemy, że na obszarze uzgadnianego terenu może znajdować się niezainwentaryzowana sieć wodociągowa i kanalizacyjna

Powyższe uzgodnienie ważne jest na okres dwóch lat od daty niniejszego pisma.

INWENTARZ TECHNICZNY

inż. Tomasz Marcisz

Załącznik:
Plan sytuacyjny 1:500

Orzeczują:
Adresat
A/a

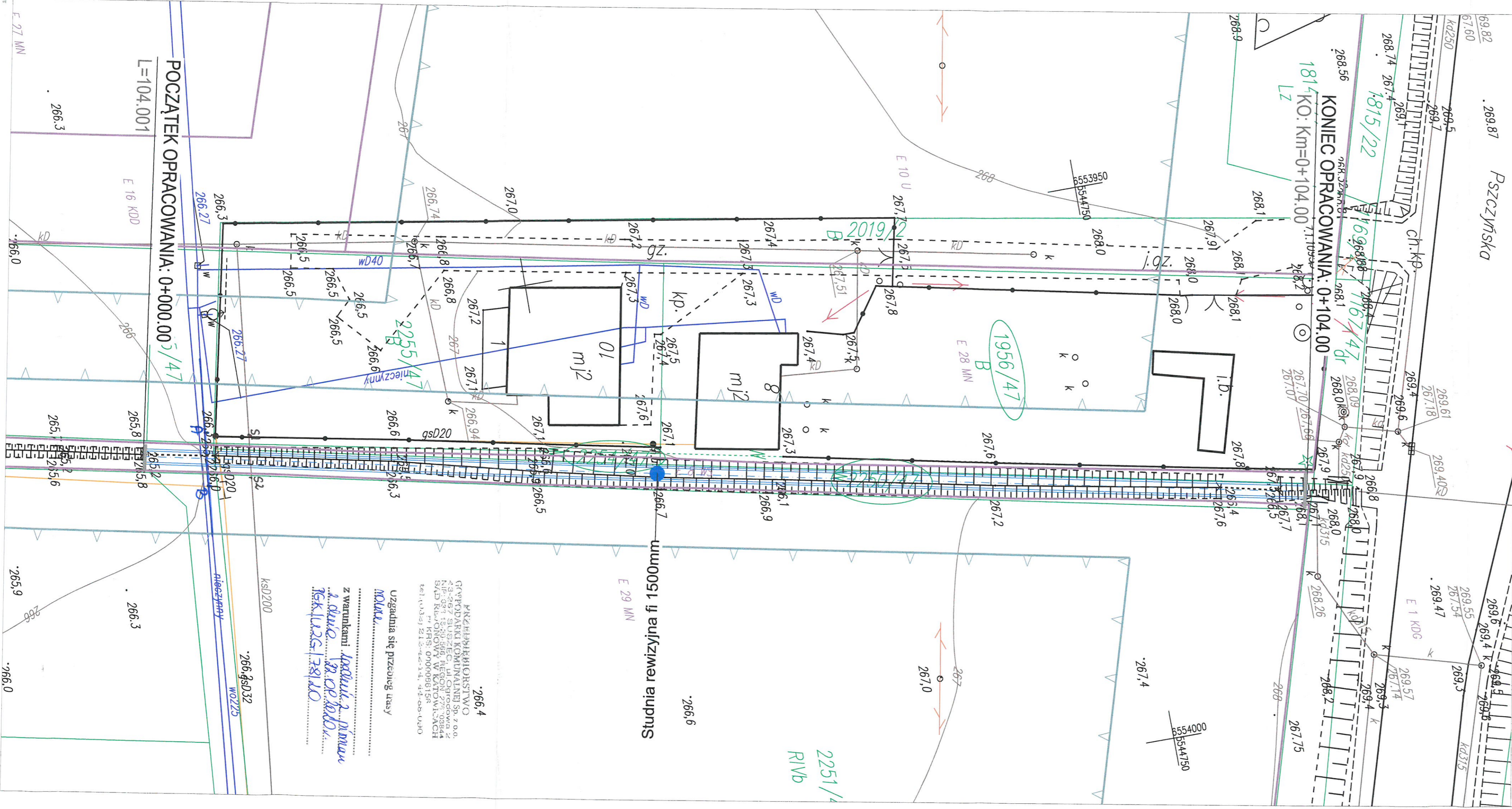

OZNACZENIA:



Projektowany kanał
Działki inwestycyjne

WYKONAWCA: Biuro Projektów Drogowych Marcin Krzyżowski 34-331 Świnna, ul. Jesienna 4		
NAZWA OPRACOWANIA: Wykonanie dokumentacji projektowej przebudowy rowu zbiorczego odprowadzającego wodę z rejonu Szkolnej, Woszczyńskiej i Pszczyńskiej w Rudziczce		
INWESTOR:	Gmina Suszec	RYŚ. NR
ADRES:	43-267 Suszec, ul. Lipowa 1	2
TYTUŁ RYSUNKU:	Plan sytuacyjny	SKALA 1:500
PROJEKTOWAŁ:	mgr inż. Marcin Krzyżowski SLK/4949/POOD/13	DATA: VIII 2020 r.

PRZEDSIĘBIORSTWO
GRODZKI KOMUNALNY S.p. z o.o.
43-267 SUSZEC, ul. Ogrodowa 2
NIP: 521-15-20-896 REGON: 14609844
SAJD KRAJOWY W KATOWICACH
tel: (+376) 21-62-12-14, 44-05-030

Uzgodnia się przebieg ulasy
MOKA.....
z warunkami technicznymi
i cennikami na opłody
18.12.2020

Studia wizyjna fi 500mm

2251/4
R/Vb



DYREKTOR
ZARZĄDU ZLEWNI WÓD POLSKICH
W GLIWICACH
PAŃSTWOWEGO GOSPODARSTWA WODNEGO
WODY POLSKIE

GL.ZUZ.1.4210.542.2020.AK

Gliwice, 16 grudnia 2020 r.

DECYZJA

Na podstawie, art. 397 ust. 3 pkt 2, oraz art. 389 pkt 6 w związku z art. 16 pkt 65 lit. a), art. 17 ust. 1 pkt 4, art. 400 ust. 6 i ust. 8, art. 403, art. 407 ustawy z dnia 20 lipca 2017 r. - Prawo wodne (tekst jedn. Dz. U. z 2020 r. poz. 310 z późn. zm.) oraz art. 104 i art. 107 ustawy z dnia 14 czerwca 1960 r. - Kodeks postępowania administracyjnego (tekst jedn. Dz. U. z 2020 r. poz. 256 z późn. zm.), po rozpatrzeniu wniosku z dnia 23 września 2020 r., przekazanego wg kompetencji przez Dyrektora Zarządu Zlewni w Katowicach, przy piśmie z dnia 8 października 2020 r., (data wpływu do Zarządu Zlewni w Gliwicach 15 października 2020 r.), uzupełnionego przy piśmie z dnia 18 listopada 2020 r. (data wpływu 19 listopada 2020 r.), Gminy Suszec, 43-267 Suszec, ul. Lipowa 1, działającej przez Pełnomocnika w osobie Pana Marcina Krzyżowskiego, w sprawie wydania pozwolenia wodnoprawnego na przebudowę urządzenia wodnego, tj. zarurowanie rowu melioracyjnego na działkach 2250/47, 1956/47, 2254/47, 2123/47 obręb 0005 Rudziczka, w m. Rudziczka, gm. Suszec,

**Dyrektor Zarządu Zlewni Wód Polskich w Gliwicach
orzeka**

- I. **Gmina Suszec, 43-267 Suszec, ul. Lipowa 1**, otrzymują pozwolenie wodnoprawne na przebudowę urządzenia wodnego, polegającą na zarurowaniu rowu melioracyjnego, zgodnie z poniższymi założeniami:

Lokalizacja projektowanego zarurowania:

Nr działki	Punkt	Rzędne	Współrzędne geodezyjne	
			X	Y
2250/47, 1956/47, 2254/47, 2123/47 obręb 0005 Rudziczka	Początek zarurowania	265.00 m n.p.m.	5544663.7128	6553959.2500
	Koniec zarurowania	266.52 m n.p.m.	5544765.5489	6553980.3607

Parametry projektowanego zarurowania:

Długość zarurowania	Średnica kanału	Spadek podłużny
104 m	φ1000 mm	1,46%

Istniejący rów melioracyjny zbiera wody opadowe i roztopowe z północnej części Rudziczki z obrębów ul. Woszczyckiej i fragmentu ul. Pszczyńskiej – droga wojewódzka nr 935 i biegnie w kierunku południowym do stawów Łakota i Gaganiec.

Zarurowanie wykonane zostanie rurą PP dwuścienną o średnicy φ1000mm na długości 104 m. W km 0+045,99, na rurociągu zostanie zabudowana żelbetowa studnia rewizyjna o średnicy φ1500mm. Na początku i końcu zarurowania zaprojektowano żelbetowe ścianki czołowe o wymiarach: szerokość ścianki: 2,5m, grubość ścianki: 0,3m, wysokość: 1,77m.

Prace będą realizowane z zasypaniem i zagęszczeniem gruntu nad zabudowywaną rurą.

Celem projektowanych do wykonania robót jest zarurowanie rurą PP dwuścienną o średnicy $\phi 1000\text{mm}$ na długości 104 m istniejącego otwartego rowu melioracyjnego, zbierającego wody opadowe i roztopowe z północnej części Rudziczki z obrębów ul. Woszczyckiej i fragmentu ul. Pszczyńskiej – droga wojewódzka nr 935, biegnącego w kierunku południowym do stawów Łakota i Gaganiec.

- II. Pozwolenia wodnoprawnego udziela się na podstawie dokumentacji pn. „*Operat wodnoprawny – Wykonanie dokumentacji projektowej przebudowy rowu zbiorczego odprowadzającego wodę z rejonu Szkolnej, Woszczyckiej i Pszczyńskiej w Rudziczce*”, opracowanej w sierpniu 2020 r. przez Pana Marcina Krzyżowskiego.
- III. Ustalić uprawnionemu wymienionemu w pkt I niniejszej decyzji następujące obowiązki i warunki:
 1. Przestrzegać warunków określonych w niniejszym pozwoleniu wodnoprawnym oraz zgodności realizacji wszelkich robót z dokumentacją projektową;
 2. Poność odpowiedzialność za szkody powstałe w związku z prowadzeniem robót, jak i powstałe w związku z eksploatacją urządzenia;
 3. Pokryć ewentualne nieprzewidziane szkody w przypadku naruszenia interesów osób trzecich, wynikłe w związku z wykonywanymi robotami oraz w związku z eksploatacją urządzenia;
 4. Naprawić wszystkie powstałe w trakcie wykonywania robót uszkodzenia, a po zakończeniu robót przywrócić teren do stanu pierwotnego;
 5. Na bieżąco utrzymywać w należytym stanie technicznym i eksploatacyjnym urządzenie objęte niniejszym pozwoleniem, celem zapewnienia prawidłowego prowadzenia nim wód, poprzez systematyczne kontrole (co najmniej jeden raz w roku).
- IV. Nie ustala się czasu obowiązywania pozwolenia wodnoprawnego na wykonanie urządzenia wodnego, zgodnie z art. 400 ust. 6 ustawy Prawo wodne.
- V. Pozwolenie wodnoprawne nie rodzi praw do nieruchomości i urządzeń wodnych koniecznych do jego realizacji oraz nie narusza praw własności i uprawnień osób trzecich, przysługujących wobec tych nieruchomości i urządzeń.
- VI. Wnioskodawcy, który nie uzyskał praw do nieruchomości lub urządzeń wodnych koniecznych do realizacji pozwolenia wodnoprawnego, nie przysługuje roszczenie o zwrot nakładów w związku z otrzymaniem pozwolenia.
- VII. Właściciel urządzenia wodnego zgłasza posiadane urządzenie wodne Wodom Polskim w celu wpisania do systemu informacyjnego gospodarowania wodami w terminie 60 dni od dnia przystąpienia do użytkowania tego urządzenia.

Uzasadnienie

Wnioskiem z dnia 23 września 2020 r. Gmina Suszec, 43-267 Suszec, ul. Lipowa 1, działająca przez Pełnomocnika w osobie Pana Marcina Krzyżowskiego, wystąpiła do Dyrektora Zarządu Zlewni w Katowicach, w sprawie wydania pozwolenia wodnoprawnego na przebudowę urządzenia wodnego, tj. zarurowanie rowu melioracyjnego na działkach 2250/47, 1956/47, 2254/47, 2123/47 obręb 0005 Rudziczka, w m. Rudziczka, gm. Suszec.

Pismem z dnia 8 października 2020 r., Dyrektor Zarządu Zlewni w Katowicach przekazał wniosek według kompetencji do Dyrektora Zarządu Zlewni w Gliwicach (data wpływu do Zarządu Zlewni w Gliwicach 15 października 2020 r.).

Pełnomocnik Wnioskodawcy uzupełnił przedmiotowy wniosek przy piśmie z dnia 18 listopada 2020 r. (data wpływu 19 listopada 2020 r.).

Zgodnie z art. 407 ust. 1 ustawy Prawo wodne pozwolenie wodnoprawne wydaje się na wniosek, do którego, zgodnie z ust. 2, dołącza się wymagane ww. przepisem materiały.

Zgodnie z art. 400 ust. 8 ustawy z dnia 20 lipca 2017 r. Prawo wodne, pozwolenie wodnoprawne wydaje się na podstawie operatu wodnoprawnego oraz zgromadzonych w toku postępowania dowodów, dokumentów i informacji.

Do ww. wniosku z dnia 23 września 2020 r., uzupełnionego w toku postępowania, dołączono wymagane dokumenty.

Pismem z dnia 20 listopada 2020 r. Dyrektor Zarządu Zlewni Wód Polskich w Gliwicach, na podstawie art. 61 § 4 ustawy z dnia 14 czerwca 1960 r. Kodeks postępowania administracyjnego, zawiadomił strony postępowania, o wszczęciu postępowania w sprawie udzielenia pozwolenia wodnoprawnego.

Jednocześnie, zgodnie z art. 400 ust. 7 ustawy - Prawo wodne, podano informację o wszczęciu postępowania o wydanie przedmiotowego pozwolenia wodnoprawnego do publicznej wiadomości na tablicy ogłoszeń Zarządu Zlewni w Gliwicach, Urzędu Gminy Suszec, Starostwa Powiatowego w Pszczynie oraz na stronie BIP.

Ponadto, zgodnie art. 10 § 1 ustawy - Kodeks postępowania administracyjnego, organ zapewnił stronom możliwość składania uwag i wniosków, a także wypowiedzenia się w terminie 7 dni od dnia odebrania zawiadomienia o wszczęciu postępowania, co do zebranych dowodów i materiałów oraz zgłoszonych żądań przed wydaniem decyzji w przedmiotowej sprawie.

Strony nie skorzystały powyższego uprawnienia.

Zgodnie z art. 389 pkt 6 ustawy z dnia 20 lipca 2017 r. Prawo wodne, pozwolenie wodnoprawne wymagane jest na wykonanie urządzeń wodnych, którymi zgodnie z art. 16 pkt 65 są urządzenia lub budowle służące do kształtowania zasobów wodnych lub korzystania z tych zasobów, w tym także kanały i rowy (lit. a). Zgodnie z art. 17 ust. 1 pkt 4 przepisy ustawy dotyczące wykonania urządzeń wodnych stosuje się odpowiednio do odbudowy, rozbudowy, nadbudowy, przebudowy, rozbiórki lub likwidacji tych urządzeń (...).

Zgodnie z art. 403 ust. 1 Prawa wodnego, w pozwoleniu wodnoprawnym ustala się cel projektowanych do wykonania urządzeń wodnych i innych robót, cel i zakres korzystania z wód, warunki wykonywania uprawnienia oraz obowiązki niezbędne ze względu na ochronę zasobów środowiska, interesów ludności i gospodarki, w zasięgu oddziaływania zamierzonego korzystania z wód lub planowanych do wykonania urządzeń wodnych.

Celem projektowanych do wykonania robót jest zarurowanie rurą PP dwucienną o średnicy $\phi 1000\text{mm}$ na długości 104 m istniejącego otwartego rowu melioracyjnego, zbierającego wody opadowe i roztopowe z północnej części Rudziczki z obrębów ul. Woszczyckiej i fragmentu ul. Pszczyńskiej – droga wojewódzka nr 935, biegnącego w kierunku południowym do stawów Łakota i Gaganiec, na warunkach określonych w pkt I. i II. niniejszej decyzji.

Planowana inwestycja nie narusza zapisów miejscowego planu zagospodarowania przestrzennego terenów położonych w części sołectw Rudziczka i Suszec, zatwierdzonego Uchwałą nr XI/82/2015 Rady Gminy Suszec z dnia 9 lipca 2015 r. (Dz. Urz. Woj. Śląskiego z dnia 23 lipca 2015 r. poz. 4063) i zmieniającej Uchwały Rady Gminy Suszec nr IX/81/2019 z dnia 19 czerwca 2019 r. (Dz. Urz. Woj. Śląskiego z dnia 2 lipca 2019 r. poz. 4836) dla terenu położonego przy ul. Woszczyckiej w Rudziczce, oznaczonego symbolem E4U. Teren objęty wnioskiem znajduje się w strefie oznaczonej symbolami:

- E27MN – tereny zabudowy mieszkaniowej jednorodzinnej;
- E10 U – tereny zabudowy usługowej;
- E8WS – tereny wód powierzchniowych;
- E16KDD – tereny dróg publicznych klasy dojazdowa;
- E1KDG - tereny dróg publicznych klasy główna.

Zgodnie z Planem gospodarowania wodami na obszarze dorzecza Odry, określonym Uchwałą Rady Ministrów z dnia 22 lutego 2011 r. (M.P. Nr 40, poz.451), zaktualizowanym w Rozporządzeniu Rady

Ministrów z dnia 18 października 2016 r., w sprawie Planu gospodarowania wodami na obszarze dorzecza Odry (Dz.U.2016, poz. 1967), przedmiotowy obszar leży w Regionie Wodnym Górnej Odry, w zlewni:

- jednolitej części wód powierzchniowych JCWP RW60006115651 o nazwie „Ruda do zbiornika Rybnik bez Potoków: z Przegędzy i Kamienia”;
- jednolitej części wód podziemnych JCWPd o kodzie PLGW6000144.

Przedmiotowe przedsięwzięcie będzie realizowane poza: strefami ochronnymi ujęć wód podziemnych, obszarami form ochrony przyrody, o których mowa w ustawie o ochronie przyrody utworzonych bądź ustanowionych na podstawie ustawy o ochronie przyrody, oraz poza obszarem szczególnego zagrożenia powodzią.

Po analizie przedsięwzięcia stwierdzono, iż lokalizacja projektowanego do przebudowy urządzenia wodnego nie narusza ustaleń planu gospodarowania wodami na obszarze dorzecza Odry, ustaleń planów ochrony i planów zadań ochronnych dla obszarów chronionych, ustaleń planu zarządzania ryzykiem powodziowym, ustaleń planu przeciwdziałania skutkom suszy, ustaleń programu ochrony wód morskich, ustaleń krajowego programu oczyszczania ścieków komunalnych, ustaleń miejscowych planów zagospodarowania przestrzennego oraz nie narusza wymagań ochrony zdrowia ludzi, środowiska, ochrony przyrody i dóbr kultury wpisanych do rejestru zabytków oraz wynikających z przepisów ustawy oraz przepisów odrębnych (art. 396 ust. 1 Prawa wodnego), tym samym nie zaistniały przesłanki do odmowy wydania wnioskowanego pozwolenia wodnoprawnego, określone w art. 399 Prawa wodnego, wobec czego po przeprowadzeniu postępowania administracyjnego, na podstawie całości przedłożonej dokumentacji, udzielono wnioskowanego pozwolenia – jak w sentencji niniejszej decyzji.

Zgodnie z art. 400 ust. 6 ustawy Prawo wodne nie ustala się czasu obowiązywania pozwolenia wodnoprawnego na wykonanie urządzenia wodnego.

Zgodnie z art. 393 ust. 4 Prawa wodnego informację, że pozwolenie wodnoprawne nie rodzi praw do nieruchomości i urządzeń wodnych koniecznych do jego realizacji oraz nie narusza prawa własności i uprawnień osób trzecich przysługujących wobec tych nieruchomości i urządzeń, zamieszcza się w pozwoleniu wodnoprawnym – informacja ta została zamieszczona w punkcie V i VI niniejszej decyzji.

Zgodnie z brzmieniem art. 331 ust. 3 ustawy Prawo wodne, właściciel urządzenia wodnego zgłasza posiadane urządzenie wodne Wodom Polskim w celu wpisania do systemu informacyjnego gospodarowania wodami w terminie 60 dni od dnia przystąpienia do użytkowania tego urządzenia - informacja ta została zamieszczona w punkcie VII. niniejszej decyzji.

Zgodnie z art. 398 ust. 1 i ust. 3 ustawy – Prawo wodne, za udzielenie zgody wodnoprawnej, o której mowa w art. 388 ust. 1 pkt 1-3 ponosi się opłatę. Za wydanie pozwolenia wodnoprawnego stawka opłaty wynosi 224,88 zł, zgodnie z Obwieszczeniem Ministra Gospodarki Morskiej i Żeglugi Śródlądowej z dnia 16 października 2019 r. w sprawie wysokości stawek opłat za udzielenie zgód wodnoprawnych obowiązujących od dnia 1 stycznia 2020 r. W związku z powyższym Wnioskodawca w dniu 18 września 2020 r., uiścił opłatę w wysokości 224,88 zł (dwieście dwadzieścia cztery złote 88/100), na rachunek bankowy Wód Polskich (dokumenty potwierdzające dokonanie wpłat w aktach).

Wobec powyższego na podstawie przepisów wskazanych w podstawie prawnej, orzeczono jak w sentencji.

Pouczenie

Od niniejszej decyzji na podstawie art. 127 ustawy z dnia 14 czerwca 1960 r. - Kodeks postępowania administracyjnego służy stronie prawo wniesienia odwołania do Dyrektora Regionalnego Zarządu Gospodarki Wodnej Wód Polskich w Gliwicach, 44-100 Gliwice, ul. Sienkiewicza 2, za pośrednictwem Dyrektora Zarządu Zlewni Wód Polskich w Gliwicach, 44-100 Gliwice, ul. Robotnicza 2, w terminie 14 dni od dnia jej doręczenia.

Zgodnie z art. 127a Kodeksu postępowania administracyjnego, w trakcie biegu terminu do wniesienia odwołania, stronie przysługuje prawo do zrzeczenia się prawa do wniesienia odwołania i z dniem doręczenia Dyrektorowi Zarządu Zlewni Wód Polskich w Gliwicach oświadczenia o zrzeczeniu się prawa do wniesienia odwołania przez ostatnią ze stron postępowania, niniejsza decyzja stanie się ostateczna i prawomocna.

Dyrektor Zarządu Zlewni Wód Polskich
w Gliwicach



Z-CA DYREKTORA

Marcin Nowak

Otrzymują:

1. Gmina Suszec reprezentowana przez Pełnomocnika w osobie Pana Marcina Krzyżowskiego,
na adres:
Pan Marcin Krzyżowski
34-331 Świnna, ul. Jesienna 4
2. Pani Magdalena Dordańska
43-200 Poręba, ul. Barbórki 1c
3. Pan Jarosław Wowra
43-267 Rudziczka, ul. Pszczyńska 8
4. Pani Monika Golli-Wowra
43-267 Rudziczka, ul. Pszczyńska 8
5. ZUZ a/a.

Do wiadomości:

Dział ZZI w/m.

Dyrektor

Państwowe Gospodarstwo Wodne Wody Polskie
Zarząd Zlewni w Gliwicach
ul. Robotnicza 2, 44-100 Gliwice
tel.: +48 697 102 274 | e-mail: zz-gliwice@wody.gov.pl

www.wody.gov.pl